Collybie des chênes, Collybie des arbres

Comestible, sans valeur **Recommandation officielle:** COMESTIBLE

Nom latin: Gymnopus dryophilus

Famille: A lames > Tricholomataceae > Collybia

Caract?ristiques du genre Collybia : chapeau: taille moyenne, en partie hygrphane, cuticule sèche - lames: adnées, trame régulière, blanches à brunâtre, adhérentes à adnées - pied: épais à mince, cannelé, nu ou floconneux - remarques: saprophyte, voir également Microcollybia

Synonymes: Collybia aquosa var. dryophila, Marasmius dryophilus, Collybia dryophila, Omphalia dryophila, Omphalia dryophilus, Agaricus dryophilus

Chapeau: 2-6cm, convexe puis largement convexe à largement campanulé, étalé à parfois déprimé au disque avec l'âge, humide et souvent viscidule, glabre et lisse au début, lisse ou lacéré à la marge avec l'âge, hygrophane, brun rougeâtre foncé au début et au frais, vite brun orangé vers la marge et disque demeurant plus foncé, graduellement brun orangé aussi au disque, éventuellement entièrement chamois rosâtre, orange grisâtre, chamois riche ou jaune orangé pâle, à marge incurvée au début, parfois relevée et parfois translucide-striée avec l'âge ou l'humidité

Lamelles: adnexées à sublibres, minces, étroites à modérément larges, plus larges près du pied, serrées à très serrées, blanchâtres à chamois rosâtre au début, puis chamois pâle avec l'âge, à arêtes souvent dentelées, arrondies sur le pied, échancrées

Pied: sans anneau, égal, parfois élargi à l'apex et la base ou subclavé à abruptement bulbeux, souvent droit, légèrement flexible à cartilagineux, vite creux, sec, glabre au début, légèrement strié avec l'âge, parfois finement pruineux blanchâtre à la base et subsillonné lorsque vieux, blanchâtre ou concolore aux lames à l'apex, chamois pâle ou chamois riche vers la base au début, vite fonçant et devenant concolore au chapeau ou jaune orangé à jaune safran orange, typiquement concolore à l'apex vers la base, souvent avec rhizomorphes basaux blancs

Chair: mince, blanchâtre ou jaune-brun aqueux ou ocrée avec l'âge, légèrement élastique dans le chapeau, très tenace dans le pied

Odeur: indistincte ou douce

Saveur: douce ou légèrement désagréable avec l'âge

Habitat: mai-octobre, dans l'humus parmi la litière ou sur le bois très pourri des forêts de feuillus-conifères, dispersé, grégaire ou parfois cespiteux

Remarques: ses couleurs variables le rendent parfois difficile à reconnaître au premier coup d'oeil.
ne présente que peu d'intérêt pour la table, en tout cas, il faudra rejeter le pied qui est bien trop coriace

Confusion: Collybie aqueuse (Gymnopus aquosus)
aquosus: pied plus bulbeux et un mycélium pouvant être parfois rosé à saumoné
Collybie des devins (Gymnopus hariolorum)
L'odeur fait la différence

Détermination: Carpophore > Lamelles sous le chapeau > Lames minces véritables > Chair élastique ou molle, du moins dans le chapeau > Sporée blanche > Pas de volve > Pied central > Lamelles minces ou à consistance non cireuse > Lamelles non libres > Lamelles adnées ou échancrées > Chapeau moins de 4 cm > Sans anneau > Pied grêle et tenace, resistant à la torsion > Pas sur cône de résineux > Pied souple à la pression des doigts > Collybia

Détermination: Carpophore > Lamelles sous le chapeau > Lames minces véritables > Chair élastique ou molle, du moins dans le chapeau > Sporée blanche > Pas de volve > Pied central > Lamelles minces ou à consistance non cireuse > Lamelles non libres > Lamelles adnées ou échancrées > Chapeau plus de 4 cm > Pied cartilagineux > Pied pas noir ni velouté à la base > Pas de cordon mycélien à la base du pied ou chapeau sec > Collybia

Classification: Fungi > Dikarya > Basidiomycota > Agaricomycotina > Agaricomycetes > Agaricomycetidae > Agaricales > Tricholomataceae > Collybia > Collybia aquosa

Photos:

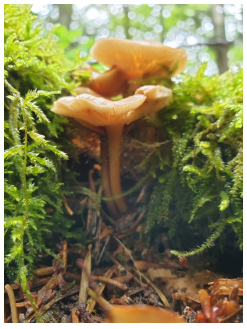
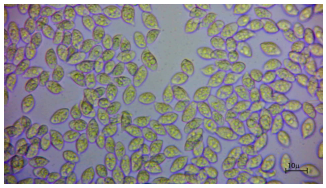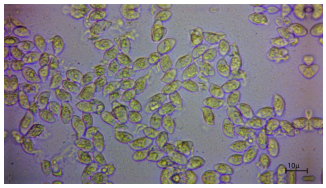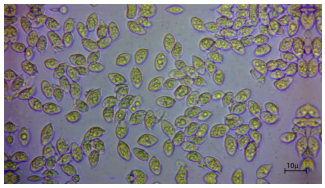
Photos micro: